المملكة المغربية
وزارة التربية الوطنية و التعليم العالي و تكوين الأطر و البحث العلمي
المركز الوطني للتقويم و الإمتحانات

الإمتحان الوطني الموحد
لنيل شهادة البكالوريا
الدورة العادية 2012

مادة الرياضيات
مسلك العلوم الرياضية أ و ب
المعامل 9
مدة الإنجاز : أربع ساعات

استعمال الحاسبة الغير القابلة للبرمجة مسموح به

التمرين الأول : (3,5 ن)

(I) في الحلقة الواحدية $(\mathcal{M}_3(\mathbb{R}),+,\times)$ نعتبر المصفوفتين $\mathbb{A}$ و $\mathbb{I}$ المعرفتين بما يلي :

$$\mathbb{A}=\begin{pmatrix}\frac{\sqrt{5}-1}{2} & 0 & 0\\ 0 & -2 & -1\\ 0 & 1 & 1\end{pmatrix} \quad \text{و} \quad \mathbb{I}=\begin{pmatrix}1 & 0 & 0\\ 0 & 1 & 0\\ 0 & 0 & 1\end{pmatrix}$$

① أحسب : $\mathbb{I}-\mathbb{A}$ و $\mathbb{A}^2$ — 0,75 ن

② استنتج أن $\mathbb{A}$ تقبل مقلوبا يتم تحديده . — 0,50 ن

(II) لكل عددين حقيقيين a و b من المجال $\mathbf{I}=]1,+\infty[$ نضع : $a*b=\sqrt{a^2b^2-a^2-b^2+2}$

① تحقق أن : $\forall(x,y)\in\mathbb{R}^2,\quad x^2y^2-x^2-y^2+2=(x^2-1)(y^2-1)+1$ — 0,25 ن

② بين أن : $*$ قانون تركيب داخلي في I — 0,50 ن

③ نذكر أن : $(\mathbb{R}_+^*,\times)$ زمرة تبادلية . — 0,50 ن

نعتبر التطبيق :

$$\boldsymbol{\varphi}:\ \mathbb{R}_+^*\longrightarrow \mathbf{I}\qquad x\longrightarrow\sqrt{x+1}$$

أ) بين أن التطبيق φ تشاكل تقابلي من $(\mathbb{R}_+^*,\times)$ إلى $(\boldsymbol{I},*)$. — 0,50 ن

ب) استنتج بنية $(\boldsymbol{I},*)$. — 0,25 ن

ج) بين أن المجموعة : $\Gamma=\{\sqrt{1+2^m}/m\in\mathbb{Z}\}$ زمرة جزئية من $(\boldsymbol{I},*)$ — 0,75 ن

التمرين الثاني : (3,5 ن)

الجزءان الأول و الثاني مستقلان.

المستوى العقدي منسوب إلى معلم متعامد ممنظم و مباشر $(o,\vec{u},\vec{v})$

(I) نعتبر في المجموعة $\mathbb{C}$ المعادلة : (E) حيث : a عدد عقدي غير منعدم .

$$(\boldsymbol{E})\ :\ iZ^2+(2-i)aZ-(1+i)a^2=0$$

① حدد Z_1 و Z_2 حلي المعادلة (E) . — 0,75 ن

② أ) تحقق أن : $Z_1Z_2=a^2(i-1)$ — 0,25 ن

ب) بين أن : Z_1Z_2 عدد حقيقي $\Leftrightarrow$ $\arg a=\frac{-3\pi}{8}\left[\frac{\pi}{2}\right]$ — 0,50 ن

inscription.ma

(II) ليكن c عددا عقديا غير منعدم و z عدد عقدي غير منعدم .

0,50 ن ① أ) نعتبر النقط A و B و C و D و M التي ألحاقها على التوالي هي : 1 و $(i+1)$ و c و ic و z .

0,50 ن ب) بين أن : A و D و M نقط مستقيمية $\Leftrightarrow$ $(ic+1)z+(ic-1)\bar{z}=2ic$

0,50 ن ② بين أن : $(AD)\perp(OM)$ $\Leftrightarrow$ $(ic+1)z-(ic-1)\bar{z}=0$

ليكن h لحق النقطة H : المسقط العمودي للنقطة σ على (AD) .

0,75 ن أ) بين أن : $h-(1+i)=\frac{i}{c}(h-c)$

0,25 ن ب) استنتج أن : $(CH)\perp(BH)$

التمرين الثالث : (3,0 ن)

نعتبر في $\mathbb{Z}^2$ المعادلة : $(E)\ :\ 143x-195y=52$

0,50 ن ① أ) حدد القاسم المشترك الأكبر للعددين 195 و 143 . و استنتج أن المعادلة (E) تقبل حلولا في $\mathbb{Z}^2$.

0,75 ن ب) علما أن : $(-1;-1)$ حل خاص لـ (E) . أوجد الحل العام لـ (E) في $\mathbb{Z}^2$

0,50 ن ② ليكن n عددا صحيحا طبيعيا غير منعدم وأولي مع العدد 5 بين أن : $n^{4k}\equiv 1[5]$, $\forall k\in\mathbb{N}$

③ ليكن x و y عددين صحيحين طبيعيين غير منعدمين بحيث : $x\equiv y[4]$

0,50 ن أ) بين أن : $n^x\equiv n^y[5]$, $\forall n\in\mathbb{N}^*$

0,50 ن ب) استنتج أن : $n^x\equiv n^y[10]$, $\forall n\in\mathbb{N}^*$

0,25 ن ④ ليكن x و y عددين صحيحين طبيعيين غير منعدمين بحيث يكون الزوج (x,y) حلا للمعادلة (E) .

بين أنه مهما يكن n من $\mathbb{N}^*$: العددان n^x و n^y لهما نفس رقم الوحدات في نظمة العد العشري .

التمرين الرابع : (5,5 ن)

n عدد صحيح طبيعي غير منعدم .

نعتبر الدالة العددية f_n المعرفة على $\mathbb{R}$ بما يلي : $f_n(x)=x+\frac{e^{-x}}{n}$

ليكن $(\mathscr{C}_n)$ المنحنى الممثل للدالة f_n في المستوى المنسوب إلى معلم متعامد ممنظم $(\sigma,\vec{i},\vec{j})$.

0,50 ن ① أحسب : $\lim\limits_{x\to+\infty} f_n(x)$ و $\lim\limits_{x\to-\infty} f_n(x)$

0,50 ن ② أ) أدرس الفرع اللانهائي للمنحنى $(\mathscr{C}_n)$ بجوار $-\infty$.

0,50 ن ب) بين أن المستقيم (D) الذي معادلته $y=x$ مقارب مائل للمنحنى $(\mathscr{C}_n)$ بجوار $+\infty$

و حدد الوضع النسبي لـ $(\mathscr{C}_n)$ و (D)

0,75 ن ③ أدرس تغيرات الدالة f_n ثم ضع جدول تغيراتها.

0,50 ن ④ أنشىء المنحنى $(\mathscr{C}_3)$ نأخذ : $f_3(-1,5)\approx 0$ و $ln3=1,1$ و $f_3(-0,6)\approx 0$

0,25 ن ⑤ أ) بين أنه إذا كان $n\geq 3$ فإن : $\frac{e}{n}<\ln(n)$

1,00 ن ب) بين أنه إذا كان $n\geq 3$ فإن المعادلة $f_n(x)=0$ تقبل بالضبط حلين x_n و y_n حيث :

$x_n\leq -ln(n)$ و $\frac{-e}{n}\leq y_n\leq 0$

inscription.ma

ج) أحسب : $\lim_{n\infty} x_n$ و $\lim_{n\infty} y_n$ — 0,50 ن

6) لتكن g الدالة العددية المعرفة على $[0,+\infty[$ بما يلي :

$$\begin{cases} g(x) = -1 - x\ln x \\ g(0) = -1 \end{cases}$$

أ) بين أن الدالة g متصلة على اليمين في 0 — 0,25 ن

ب) تحقق أن لكل $n \geq 3$ $\quad g\left(\frac{-1}{x_n}\right) = \frac{\ln n}{x_n}$ — 0,50 ن

ج) استنتج : $\lim_{n\to+\infty} \frac{\ln n}{x_n}$ — 0,25 ن

التمرين الخامس : (4,5 ن)

نعتبر الدالة العددية المعرفة على $[0,1]$ بما يلي :

$$\begin{cases} F(x) = \frac{1}{x} - \frac{ln(1+2x)}{2x^2}, \forall x\epsilon]0,1] \\ F(0) = 1 \end{cases}$$

1) ليكن x عنصرا من المجال $[0,1]$ بين أنه مهما يكن t من المجال $[0,x]$ لدينا : $\frac{1}{1+2x} \leq \frac{1}{1+2t} \leq 1$ — 0,25 ن

2) ليكن x عنصرا من المجال $]0,1]$

أ) بين أن $F(x) = \frac{2}{x^2}\int_0^x \frac{t}{1+2t}dt$ — 0,50 ن

ب) بين أن $\frac{1}{1+2x} \leq F(x) \leq 1$ ثم استنتج أن الدالة F متصلة على اليمين في 0 — 0,75 ن

3) باستعمال تقنية المكاملة بالأجزاء بين أن : — 0,75 ن

$$\forall x\epsilon[0,1] : \int_0^x \frac{2t}{1+2t}dt = \frac{x^2}{1+2x} + 2\int_0^x \left(\frac{t}{1+2t}\right)^2 dt$$

4) ليكن x عنصرا من المجال $]0,1]$

أ) بين أن : $F'(x) = \frac{-4}{x^3}\int_0^x \left(\frac{t}{1+2t}\right)^2 dt$ — 0,50 ن

ب) بين أن : $\frac{-4}{3} \leq F'(x) \leq \frac{-4}{3(1+2t)^2}$ — 0,75 ن

ج) بتطبيق مبرهنة التزايدات المنتهية على الدالة F في المجال $[0,x]$ بين أن : — 0,75 ن

$$\frac{-4}{3} \leq \frac{F(x)-F(0)}{x} \leq \frac{-4}{3(1+2x)^2}$$

د) استنتج أن الدالة F قابلة للإشتقاق على اليمين في 0 محددا عددها المشتق على اليمين في 0 — 0,25 ن

inscription.ma

التمرين الأول : (3,5 ن)

■(I)①

$$I-A=\begin{pmatrix}1&0&0\\0&1&0\\0&0&1\end{pmatrix}-\begin{pmatrix}\frac{\sqrt5-1}{2}&0&0\\0&-2&-1\\0&1&1\end{pmatrix}=\begin{pmatrix}\frac{3-\sqrt5}{2}&0&0\\0&3&1\\0&-1&0\end{pmatrix}$$

$$A^2=\begin{pmatrix}\frac{\sqrt5-1}{2}&0&0\\0&-2&-1\\0&1&1\end{pmatrix}\times\begin{pmatrix}\frac{\sqrt5-1}{2}&0&0\\0&-2&-1\\0&1&1\end{pmatrix}=\begin{pmatrix}\frac{3-\sqrt5}{2}&0&0\\0&3&1\\0&-1&0\end{pmatrix}$$

■(I)②

لدينا حسب السؤال① : $A^2=I-A$

إذن : $A(A+I)=A^2+A=I$

و كذلك : $(A+I)A=A^2+A=I$

و منه A مصفوفة قابلة للقلب و مقلوبها هو المصفوفة $(A+I)$

أي بتعبير آخر : $\boxed{A^{-1}=A+I}$

■(II)①

ليكن x و y عنصرين من $\mathbb{R}$.

لدينا :

$$(x^2-1)(y^2-1)+1=(xy)^2-x^2-y^2+1+1=x^2y^2-x^2-y^2+2$$

■(II)②

ليكن a و b عنصرين من $I=]1;+\infty[$

إذن : $a>1$ و $b>1$

و منه : $a^2>1$ و $b^2>1$

يعني : $(a^2-1)>0$ و $(b^2-1)>0$

$$\Leftrightarrow (b^2-1)(a^2-1)>0$$
$$\Leftrightarrow (b^2-1)(a^2-1)+1>1$$
$$\Leftrightarrow a^2b^2-a^2-b^2+2>1$$
$$\Leftrightarrow \sqrt{a^2b^2-a^2-b^2+2}>1$$
$$\Leftrightarrow a*b>1$$
$$\Leftrightarrow \boxed{a*b\in I}$$

و منه $*$ قانون تركيب داخلي في I .

■(II)③أ

ليكن x و y عنصرين من $\mathbb{R}_+^*$

لدينا : $\varphi(a)*\varphi(b)=\sqrt{a+1}*\sqrt{b+1}$

$$=\sqrt{(a+1)(b+1)-(a+1)-(b+1)+2}$$
$$=\sqrt{ab+1}=\varphi(a\times b)$$

إذن φ تشاكل من $(\mathbb{R}_+^*,\times)$ نحو $(I,*)$

ليكن y عنصرا من I .

لدينا : $\varphi(x)=y \Leftrightarrow \sqrt{x+1}=y \Leftrightarrow x=y^2-1$

بما أن : $y>1$ فإن : $y^2-1>0$ و منه $x\in\mathbb{R}_+^*$

و بما أن : y^2-1 عدد وحيد

فإن : $(\forall y\in I),(\exists!\,x=y^2-1)\ :\ \varphi(x)=y$

و منه φ تقابل من $(\mathbb{R}_+^*,\times)$ نحو $(I,*)$

و تقابله العكسي معرف بما يلي :

$$\boxed{\begin{array}{rccc}\varphi^{-1}\ :&(I,*)&\to&(\mathbb{R}_+^*,\times)\\&y&\to&y^2-1\end{array}}$$

و بالتالي φ تشاكل تقابلي من $(\mathbb{R}_+^*,\times)$ نحو $(I,*)$.

■(II)③ب

نعلم أن التشاكل التقابلي يحافظ على بنية الزمرة.

و لدينا : $(\mathbb{R}_+^*,\times)$ زمرة تبادلية عنصرها المحايد بالقانون $\times$ هو العدد 1 و كل عنصر x يقبل مماثلا و هو مقلوبه $\frac{1}{x}$.

إذن : $(I,*)$ زمرة تبادلية عنصرها المحايد بالقانون $*$ هو العدد $\varphi(1)$ و كل عنصر y يقبل مماثلا و هو $Sym(y)$.

و لدينا : $\varphi(1)=\sqrt{1+1}=\sqrt2$

و لدينا كذلك : $y\in I$

إذن يوجد x من $\mathbb{R}^*$ بحيث : $\boxed{y=\varphi(x)\Leftrightarrow x=\varphi^{-1}(y)=y^2-1}$

inscription.ma

و منه :

$$\begin{aligned} Sym(y) &= Sym(\varphi(x)) \\ &= \varphi(Sym(x)) \\ &= \varphi\left(\frac{1}{x}\right) \\ &= \varphi\left(\frac{1}{y^2-1}\right) \\ &= \sqrt{\frac{1}{y^2-1}+1} = \sqrt{\frac{y^2}{y^2-1}} \end{aligned}$$

■ (II)③ج

لدينا (Γ) جزء غير فارغ من I

لأنه إذا كان : $m\epsilon\mathbb{Z}$ فإن : $2^m > 0$

يعني : $2^m + 1 > 1$

يعني : $\sqrt{2^m+1} > 1$

يعني : $\sqrt{2^m+1}\,\epsilon\, I$

ليكن $\sqrt{1+2^m}$ و $\sqrt{1+2^n}$ عنصرين من (Γ)

لدينا :

$$\begin{aligned} \left(\sqrt{1+2^m}\right) * \left(\sqrt{1+2^n}\right)' &= \left(\sqrt{1+2^m}\right) * \left(\sqrt{\frac{1+2^n}{2^n}}\right) \\ &= \sqrt{(1+2^m)\left(\frac{1+2^n}{2^n}\right) - (1+2^m) - \left(\frac{1+2^n}{2^n}\right) + 2} \\ &= \sqrt{2^{m-n}+1}\ \epsilon\ (\Gamma) \end{aligned}$$

و بالتالي $(\Gamma,*)$ زمرة جزئية من الزمرة $(I,*)$.

التمرين الثاني : (3,5 ن)

■ (I)①

$$(E)\ :\ iz^2 + (2-i)az - (1+i)a^2 = 0$$

لدينا : $\Delta = (2-i)^2a^2 + 4i(1+i)a^2$

$\Delta = (ai)^2$

إذن المعادلة تقبل حلين عقديين z_1 و z_2 :

$$z_1 = \frac{(i-2)a + ai}{2i} = a(1+i)$$

$$z_2 = \frac{(i-2)a - ai}{2i} = ai$$

■ (I)②أ

$$z_1z_2 = ai(a)(1+i)$$

$$\Leftrightarrow\ z_1z_2 = a^2i - a^2$$

$$\Leftrightarrow\ \boxed{z_1z_2 = a^2(i-1)}$$

■ (I)②ب

في البداية يجب كتابة z_1z_2 في شكله المثلثي.

لدينا : $z_1z_2 = a^2(i-1)$

$$\Leftrightarrow\ z_1z_2 = a^2\sqrt{2}\left(\frac{-\sqrt{2}}{2} + i\frac{\sqrt{2}}{2}\right)$$

$$\Leftrightarrow\ z_1z_2 = a^2\sqrt{2}\left(-\cos\left(\frac{\pi}{4}\right) + i\sin\left(\frac{\pi}{4}\right)\right)$$

$$\Leftrightarrow\ z_1z_2 = a^2\sqrt{2}\left(\cos\left(\pi - \frac{\pi}{4}\right) + i\sin\left(\pi - \frac{\pi}{4}\right)\right)$$

$$\Leftrightarrow\ z_1z_2 = a^2\sqrt{2}\left(\cos\left(\frac{3\pi}{4}\right) + i\sin\left(\frac{3\pi}{4}\right)\right)$$

$$\Leftrightarrow\ \boxed{z_1z_2 = a^2\sqrt{2}\ e^{\left(\frac{3\pi i}{4}\right)}}$$

و لدينا : $z_1z_2\ \epsilon\ \mathbb{R}$

$$\Leftrightarrow\ arg(z_1z_2) \equiv 0[\pi]$$

$$\Leftrightarrow\ arg\left(a^2\sqrt{2}\ e^{\left(\frac{3\pi i}{4}\right)}\right) \equiv 0[\pi]$$

$$\Leftrightarrow\ arg\left(a^2\sqrt{2}\ \right) + arg\left(e^{\left(\frac{3\pi i}{4}\right)}\right) \equiv 0[\pi]$$

$$\Leftrightarrow\ arg(a^2) + \frac{3\pi}{4} \equiv 0[\pi]$$

$$\Leftrightarrow\ 2\,arg(a) + \frac{3\pi}{4} \equiv 0[\pi]$$

$$\Leftrightarrow\ 2\,arg(a) \equiv \frac{-3\pi}{4}[\pi]$$

$$\Leftrightarrow\ \boxed{arg(a) \equiv \frac{-3\pi}{8}\left[\frac{\pi}{2}\right]}$$

inscription.ma

■(II)①أ

لدينا : $A(1)$ و $B(i+1)$ و $C(c)$ و $D(ic)$ و $M(z)$

ننطلق من المعلومة : " A و D و M نقط مستقيمية "

$$\Leftrightarrow \quad (AD) \parallel (AM)$$

$$\Leftrightarrow \quad \frac{z_M - z_A}{z_D - z_A} \in \mathbb{R}$$

$$\Leftrightarrow \quad \overline{\left(\frac{z_M - z_A}{z_D - z_A}\right)} = \frac{z_M - z_A}{z_D - z_A}$$

$$\Leftrightarrow \quad \overline{\left(\frac{z-1}{ic-1}\right)} = \frac{z-1}{ic-1}$$

$$\Leftrightarrow \quad \frac{\bar{z}-1}{-ic-1} = \frac{z-1}{ic-1}$$

$$\Leftrightarrow \quad (ic-1)(\bar{z}-1) + (z-1)(ic+1) = 0$$

$$\Leftrightarrow \quad \bar{z}ic - ic - \bar{z} + 1 + zic + z - ic - 1 = 0$$

$$\Leftrightarrow \quad \boxed{\bar{z}(ic-1) + z(ic+1) = 2ic}$$

■(II)①ب

$$(AD) \perp (OM) \quad \Leftrightarrow \quad \frac{z_M - z_O}{z_D - z_A} \in i\mathbb{R}$$

$$\Leftrightarrow \quad \overline{\left(\frac{z_M - z_O}{z_D - z_A}\right)} = -\left(\frac{z_M - z_O}{z_D - z_A}\right)$$

$$\Leftrightarrow \quad \overline{\left(\frac{z-0}{ic-1}\right)} = -\left(\frac{z-0}{ic-1}\right)$$

$$\Leftrightarrow \quad \frac{\bar{z}}{-ic-1} = \frac{-z}{ic-1}$$

$$\Leftrightarrow \quad \bar{z}(ic-1) = z(ic+1)$$

$$\Leftrightarrow \quad z(ic-1) - \bar{z}(ic-1) = 0$$

■(II)②أ

لدينا H هي المسقط العمودي للنقطة O على (AD)

يعني : $\begin{cases} (AD) \perp (OH) \\ (AD) \parallel (AH) \end{cases}$

$$\Leftrightarrow \begin{cases} \left(\frac{z_H - z_O}{z_D - z_A}\right) \in i\mathbb{R} \\ \left(\frac{z_H - z_A}{z_D - z_A}\right) \in \mathbb{R} \end{cases}$$

$$\Leftrightarrow \begin{cases} \overline{\left(\frac{z_H - z_O}{z_D - z_A}\right)} = -\left(\frac{z_H - z_O}{z_D - z_A}\right) \\ \overline{\left(\frac{z_H - z_A}{z_D - z_A}\right)} = \left(\frac{z_H - z_A}{z_D - z_A}\right) \end{cases}$$

$$\Leftrightarrow \begin{cases} \overline{\left(\frac{h-0}{ic-1}\right)} = -\left(\frac{h-0}{ic-1}\right) \\ \overline{\left(\frac{h-1}{ic-1}\right)} = \left(\frac{h-1}{ic-1}\right) \end{cases}$$

$$\Leftrightarrow \begin{cases} \left(\frac{\bar{h}}{-ic-1}\right) = -\left(\frac{h}{ic-1}\right) \\ \left(\frac{\bar{h}-1}{-ic-1}\right) = \left(\frac{h-1}{ic-1}\right) \end{cases}$$

$$\Leftrightarrow \begin{cases} \bar{h}(ic-1) = h(ic+1) \\ (\bar{h}-1)(ic+1) = -(h-1)(ic+1) \end{cases}$$

من المعادلة الثانية من النظمة نستنتج ما يلي :

$$\bar{h}(ic-1) = (ic-1) - (h-1)(ic+1)$$

نعوض في المعادلة الأولى نحصل على :

$$(ic-1) - (h-1)(ic+1) = h(ic+1)$$

بعد النشر و التبسيط نحصل على : $2ic - 2h - 2hic = 0$

نضرب طرفي هذه المتساوية في العدد الغير المنعدم $\frac{i}{2c}$ نحصل على :

$$-1 - \frac{hi}{c} + h = 0$$

$$\Leftrightarrow \quad h - 1 = \frac{hi}{c}$$

نضيف إلى كل من الطرفين العدد $-i$ نحصل على :

$$\Leftrightarrow \quad \boxed{h - (1+i) = \frac{i}{c}(h-c)}$$

■(II)②ب

لدينا : $h - (1+i) = \frac{i}{c}(h-c)$

يعني : $\frac{h-(1+i)}{h-c} = \frac{i}{c}$

لدينا :

$$\overline{\left(\frac{z_H - z_B}{z_A - z_C}\right)} = -\overline{\left(\frac{h-(1+i)}{h-c}\right)}$$

$$= \frac{-i}{c} = -\left(\frac{z_H - z_B}{z_A - z_C}\right)$$

و منه : $\boxed{(CH) \perp (BH)}$

inscription.ma

التمرين الثالث : (3,0 ن)

■ ① أ

باستعمال خوارزمية إقليدس نحدد $195 \wedge 143$ بالطريقة التالية :

195	143
52	1

لدينا : $52 \neq 0$ إذن نواصل .

143	52
39	2

لدينا : $39 \neq 0$ إذن نواصل .

52	39
13	1

لدينا : $13 \neq 0$ إذن نواصل .

39	13
0	3

لدينا : $0 = 0$ إذن **نتوقف** .

إذن القاسم المشترك الأكبر للعددين 143 و 195 هو آخر باقي غير منعدم : 13

بتعبير آخر : $\boxed{195 \wedge 143 = 13}$ (1)

من النتيجة (1) نستنتج وجود عددين نسبيين k و u بحيث : $143u + 195k = 13$

نضع : $v = -k$ إذن : $143u - 195v = 13$

و بما أن : $13 \setminus 52$ فإن : $(143u - 195v) \setminus 52$

و منه : $(\exists w \epsilon \mathbb{Z})\ ;\ 52 = (143u - 195v)w$

أي : $(\exists\, x, y \,\epsilon\, \mathbb{Z})\ ;\ 52 = 143\underbrace{uw}_{x} - 195\underbrace{vw}_{y}$

و بالتالي : $(\exists\, x, y \,\epsilon\, \mathbb{Z})\ ;\ 52 = 143x - 195y$

أي أن المعادلة أعلاه تقبل حلولا في $\mathbb{Z}^2$.

■ ① ب

لدينا $(-1, -1)$ حل خاص للمعادلة (E)

يعني : $\boxed{143(-1) - 195(-1) = 52}$ $(*)$

ليكن (x, y) الحل العام للمعادلة (E) .

يعني : $\boxed{143x - 195y = 52}$ $(**)$

ننجز عملية الفرق بين المتساويتين $(*)$ و $(**)$ طرفا بطرف نحصل على :

$$143(-1 - x) - 195(-1 - y) = 0$$

يعني : $143(x + 1) = 195(y + 1)$

لدينا : $195 = 15 \times 13$ و $143 = 11 \times 13$

نحصل على : $11(x + 1) = 15(y + 1)$

و منه : $11 \setminus 15(y + 1)$

و بما أن : $11 \wedge 15 = 1$ فإنه حسب $(Gauss)$: $11 \setminus (y + 1)$

و منه : $(\exists k \epsilon \mathbb{Z})\ ;\ y + 1 = 11k$

أي : $(\exists k \epsilon \mathbb{Z})\ ;\ y = 11k - 1$

نعوض y في المتساوية $(**)$ نحصل على : $x = 15k - 1$

عكسيا : لدينا $\forall k \epsilon \mathbb{Z}\ ;\ 143(15k - 1) - 195(11k - 1) = 52$

و بالتالي مجموعة حلول المعادلة (E) تكتب على الشكل :

$$\boxed{\mathcal{S}\ :\ \{(15k - 1\,;11k - 1)\ ;\ k \epsilon \mathbb{Z}\}}$$

■ ②

لدينا $n \wedge 5 = 1$ بحيث $n \epsilon \mathbb{N}^*$

لدينا 5 عدد أولي و لا يقسم n .

إذن حسب مبرهنة $(Fermat)$: $n^{5-1} \equiv 1[5]$

يعني : $n^4 \equiv 1[5]$

و منه : $(\forall k \epsilon \mathbb{N})\ ;\ (n^4)^k \equiv 1^k[5]$

يعني : $(\forall k \epsilon \mathbb{N})\ ;\ n^{4k} \equiv 1[5]$

■ ③ أ

لدينا : $x \equiv y[4]$

$\Leftrightarrow\ 4 \setminus (x - y)$

$\Leftrightarrow\ (\exists k \epsilon \mathbb{Z})\ :\ (x - y) = 4k$

و منه حسب نتيجة السؤال ② : $n^{x-y} = n^{4k} \equiv 1[5]$

إذن : $n^x \cdot n^{-y} \equiv 1[5]$

و بما أن : $n^y \equiv n^y[5]$

فإنه عند المرور إلى الجداء بين آخر متوافقتين نحصل على :

$$n^x \cdot n^{-y} \cdot n^y \equiv n^y[5]$$

أي : $\boxed{n^x \equiv n^y[5]}$ $(\otimes)$

■ ③ ب

لدينا : $x \equiv y[4]$

$\Leftrightarrow\ (\exists k \epsilon \mathbb{Z})\ :\ (x - y) = 4k$

$\Leftrightarrow\ (\exists\ k' = 2k\ \epsilon \mathbb{Z})\ :\ (x - y) = 2k'$

إذن $x - y$ عدد زوجي .

و منه x و y فرديان معا أو زوجيان معا.

نقوم بدمج هاتين الحالتين مع حالتي زوجية العدد n لنحصل على أربع حالات و كلها تعبر عن زوجية التعبير $(n^x - n^y)$

(عدد زوجي) =	(عدد زوجي) (عدد زوجي)	-	(عدد زوجي) (عدد زوجي)
(عدد زوجي) =	(عدد زوجي) (عدد فردي)	-	(عدد زوجي) (عدد فردي)
(عدد زوجي) =	(عدد فردي) (عدد زوجي)	-	(عدد فردي) (عدد زوجي)
(عدد زوجي) =	(عدد فردي) (عدد فردي)	-	(عدد فردي) (عدد فردي)

inscription.ma

نستنتج من هاته الحالات الأربع أن العدد $(n^x - n^y)$ عدد زوجي دائما

و ذلك كيفما كانت زوجية الأعداد x و y و n

و منه : $\boxed{(\exists u \epsilon \mathbb{Z})\ ;\ n^x - n^y = 2u}$ $(\odot)$

من النتيجتين $\otimes$ و $\odot$ نستنتج أن : $\begin{cases} 2 \setminus (n^x - n^y) \\ 5 \setminus (n^x - n^y) \end{cases}$

إذن : $2 \times 5 \setminus (n^x - n^y)$ لأن 2 و 5 عددان أوليان.

و بالتالي : $\boxed{n^x \equiv n^y [10]}$

■ 4

لدينا (x, y) حل للمعادلة (E) .

يعني : $(\exists k \epsilon \mathbb{Z})\ ;\ x = 15k - 1$ و $y = 11k - 1$

لدينا : $(15k - 1) \equiv (11k - 1)[4]$ لأن : $4 \setminus (4k)$

و منه : $x \equiv y[4]$

إذن حسب نتيجة السؤال 3 ب : $n^x \equiv n^y [10]$

و هذا يعني أن n^x و n^y لهما نفس رقم الوحدات في نظمة العدد العشري

أو بتعبير آخر نضع : $n^x = \overline{\alpha\beta^{(10)}}$ و $n^y = \overline{ms^{(10)}}$

رقم وحدات n^x هو العدد β و رقم وحدات n^y هو s

لدينا : $n^x \equiv n^y [10]$ يعني : $\overline{\alpha\beta^{(10)}} \equiv \overline{ms^{(10)}}[10]$

يعني : $10m + s \equiv 10\alpha + \beta [10]$

يعني : $s \equiv \beta [10]$

يعني : $\boxed{s = \beta}$ لأن : $s < 10$ و $\beta < 10$

التمرين الرابع : (5,5 ن)

■ 1

$$\lim_{x \to +\infty} f_n(x) = \lim_{x \to +\infty} \left(x + \frac{e^{-x}}{n} \right) = (+\infty) + 0 = (+\infty)$$

$$\lim_{x \to -\infty} f_n(x) = \lim_{x \to -\infty} \left(x + \frac{e^{-x}}{n} \right)$$

$$= \lim_{x \to -\infty} e^{-x} \left(x e^{x} + \frac{1}{n} \right)$$

$$= (+\infty) \left(0^- + \frac{1}{n} \right) = \boxed{+\infty}$$

■ 2 أ

لدينا : $\lim_{x \to -\infty} \frac{f_n(x)}{x} = -\infty$ و $\lim_{x \to -\infty} f_n(x) = +\infty$

إذن : $(\mathscr{C}_n)$ يقبل فرعا شلجميا في اتجاه محور الأراتيب بجوار $-\infty$

و لدينا : $\lim_{x \to +\infty} \frac{f_n(x)}{x} = 1$ و $\lim_{x \to +\infty} (f_n(x) - x) = 0$

إذن $y = x$ مقارب مائل بجوار $+\infty$ للمنحنى $(\mathscr{C}_n)$

■ 2 أ

لدينا $f_n(x) - y = \frac{e^{-x}}{n} > 0$

إذن المنحنى $(\mathscr{C}_n)$ يوجد فوق المستقيم (D)

■ 3

ليكن x عنصرا من $\mathbb{R}$.

لدينا : $f_n'(x) = 1 - \frac{e^{-x}}{n} = \frac{n - e^{-x}}{n}$

إذا كان $x = -\ln n$ فإن $f_n'(x) = 0$

إذا كان $x > -\ln n$ فإن $f_n'(x) > 0$

إذا كان $x < -\ln n$ فإن $f_n'(x) < 0$

و لدينا : $f_n(-\ln n) = -\ln n + \frac{1}{n} e^{\ln n} = \ln\left(\frac{e}{n}\right)$

x	$-\infty$		$-\ln n$		$+\infty$
$f_n'(x)$		$-$	0	$+$	
f_n	$+\infty$	↘	$\ln\left(\frac{e}{n}\right)$	↗	$+\infty$

■ 4

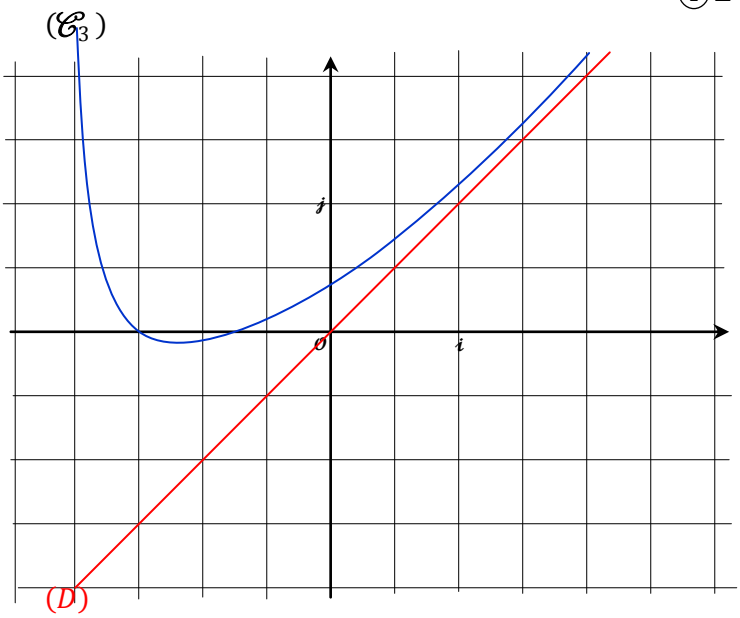

■ 5 أ

نعتبر الدالة العددية φ المعرفة على $]0, +\infty[$ بما يلي :

$$\varphi(x) = \ln x - \frac{e}{x}$$

φ دالة قابلة للإشتقاق على $]0, +\infty[$ لأنها فرق دالتين قابلتين للإشتقاق على $]0, +\infty[$

و لدينا : $\varphi'(x) = \frac{x + e}{x^2} > 0$

إذن φ دالة تزايدية قطعا على $]0, +\infty[$

inscription.ma

و لدينا : $\lim_{x\to+\infty} \varphi(x) = \lim_{x\to+\infty} \left(\ln x - \frac{e}{x}\right) = +\infty$

و $\lim_{x\to0^+} \varphi(x) = \lim_{x\to0^+} \left(\ln x - \frac{e}{x}\right) = -\infty$

و لدينا كذلك : $\varphi(3) \approx 0{,}2 > 0$

نحصل إذن على الجدول التالي :

x	0		3		$+\infty$
$\varphi'(x)$		$+$		$+$	
φ	$-\infty$	↗	$0{,}2$	↗	$+\infty$

نلاحظ من خلال هذا الجدول أن : $(\forall x \geq 3)\ ;\ \varphi(x) > 0$

إذن : $\boxed{(\forall n \geq 3)\ ;\ \ln n > \frac{e}{n}}$

■ 5 ب

المرحلة الأولى :

لدينا f_n دالة تزايدية قطعا على $[-\ln n\ ;\ +\infty[$

من أجل $n \geq 3$ وجدنا أن $\ln n > \frac{e}{n}$ و منه : $-\ln n < \frac{-e}{n}$

إذن : $\left[\frac{-e}{n}\ ;\ +\infty\right[\subset [-\ln n\ ;\ +\infty[$

أي : f_n دالة تزايدية قطعا على $\left[\frac{-e}{n}\ ;\ +\infty\right[$

و بالأخص f_n دالة تزايدية قطعا على $\left[\frac{-e}{n}\ ;0\right]$ لأن : $\left[\frac{-e}{n}\ ;0\right] \subset \left[\frac{-e}{n}\ ;+\infty\right[$

و بالتالي : $\boxed{f_n \text{ تقابل من } \left[\frac{-e}{n}\ ;0\right] \text{ نحو صورته } f_n\left(\left[\frac{-e}{n}\ ;0\right]\right)}$ (1).

من جهة ثانية لدينا : $\boxed{f_n(0) = \frac{1}{n} > 0}$ لأن : $n \geq 3$

(2)

و لدينا كذلك : $f_n\left(\frac{-e}{n}\right) = \frac{-e}{n} + \frac{1}{n}\left(e^{\frac{e}{n}}\right)$

لدينا : $n \geq 3$ إذن : $\frac{e}{n} \leq \frac{e}{3}$

و بما أن : $\frac{e}{3} < 1$ فإن : $\frac{e}{n} < 1$

و منه : $\frac{e^{\frac{e}{n}}}{n} < \frac{e}{n}$ يعني : $\left(\frac{e^{\frac{e}{n}}}{n} - \frac{e}{n}\right) < 0$

إذن : $\boxed{f_n\left(\frac{-e}{n}\right) < 0}$ (3)

من (2) و (3) نستنتج أن : $\boxed{f_n(0) \cdot f_n\left(\frac{-e}{n}\right) < 0}$ (4)

و من (1) و (4) نستنتج حسب مبرهنة القيم الوسيطية أن :

$$\boxed{\exists!\ y_n \in \left]\frac{-e}{n}\ ;0\right[\ :\ f_n(y_n) = 0}$$

المرحلة الثانية :

لدينا f_n دالة متصلة و تناقصية قطعا على المجال $]-\infty\ ;\ -\ln n]$.

إذن f_n تقابل من $]-\infty\ ;\ -\ln n]$ نحو صورته $f_n(]-\infty\ ;\ -\ln n])$

و لدينا : $f_n(]-\infty\ ;\ -\ln n]) = \left[\ln\left(\frac{e}{n}\right)\ ;\ +\infty\right[$

إذن f_n تقابل من المجال $]-\infty\ ;\ -\ln n]$ نحو المجال $\left[\ln\left(\frac{e}{n}\right)\ ;\ +\infty\right[$

من أجل $n \geq 3$ لدينا : $\ln n \geq \ln 3 \approx 1{,}09$

إذن : $\ln n > 1$ و منه : $1 - \ln n < 0$

و منه : $\ln\left(\frac{e}{n}\right) < 0$ لأن : $\ln\left(\frac{e}{n}\right) = 1 - \ln n$

من هذه النتيجة نستنتج أن : $0 \in \left]\ln\left(\frac{e}{n}\right)\ ;\ +\infty\right[$

إذن 0 يمتلك سابقا واحدا x_n بالتقابل f_n

أو بتعبير آخر : $\exists!\ x_n \in]-\infty\ ;\ -\ln n]\ :\ f_n(x_n) = 0$

أي : $\boxed{\exists!\ x_n \leq -\ln n\ :\ f_n(x_n) = 0}$

■ 5 ج

لدينا : $x_n \leq -\ln n$ يعني : $x_n \leq \ln\left(\frac{1}{n}\right)$

و لدينا : $\lim_{n\infty} \ln\left(\frac{1}{n}\right) = -\infty$

إذن بالضرورة : $\boxed{\lim_{n\infty} x_n = -\infty}$

و لدينا : $\frac{-e}{n} \leq y_n \leq 0$

بما أن : $\lim_{n\infty}\left(\frac{-e}{n}\right) = \lim_{n\infty} 0 = 0$

فإن : $\boxed{\lim_{n\infty} y_n = 0}$

■ 6 أ

لدينا : $\lim_{x\to0^+} g(x) = \lim_{x\to0^+}(-1 - x\ln x) = -1 = g(0)$

إذن : g دالة متصلة على اليمين في الصفر .

■ 6 ب

لدينا حسب السؤال 5 ب : $f_n(x_n) = 0$

إذن : $x_n + \frac{e^{-x_n}}{n} = 0$ و منه : $x_n = \frac{-e^{-x_n}}{n}$

أي : $\boxed{\frac{-1}{x_n} = ne^{x_n}}$ (*)

يعني : $g\left(\frac{-1}{x_n}\right) = g(ne^{x_n})$

$$= -1 - ne^{x_n}\ln(ne^{x_n})$$

$$= -1 - \boxed{ne^{x_n}}(\ln n + x_n)$$

$$= -1 - \boxed{-\frac{1}{x_n}}(\ln n + x_n)$$

$$= \boxed{-1 + \frac{1}{x_n}(\ln n + x_n)}$$

inscription.ma

$$\Leftrightarrow \quad g\left(\frac{-1}{x_n}\right) = -1 + \frac{\ln n}{x_n} + 1$$

$$\Leftrightarrow \quad g\left(\frac{-1}{x_n}\right) = \boxed{\frac{\ln n}{x_n}}$$

■ 6 ج

بما أن : $g\left(\frac{-1}{x_n}\right) = \frac{\ln n}{x_n}$

فإن : $\lim\limits_{n\to+\infty} g\left(\frac{-1}{x_n}\right) = \lim\limits_{n\to+\infty}\left(\frac{\ln n}{x_n}\right)$

$$\Leftrightarrow \quad \lim_{\substack{n\to+\infty \\ u=\frac{-1}{x_n}}} g(u) = \lim_{n\to+\infty}\left(\frac{\ln n}{x_n}\right)$$

$$\Leftrightarrow \quad g(0) = \lim_{n\to+\infty}\left(\frac{\ln n}{x_n}\right)$$

$$\Leftrightarrow \quad \boxed{\lim_{n\to+\infty}\left(\frac{\ln n}{x_n}\right) = -1}$$

التمرين الخامس : (4,5 ن)

■ 1

ليكن $x \in [0;1]$ و $t \in [0;x]$

لدينا : $0 \le t \le x$

$$\Leftrightarrow \quad 0 \le 2t \le 2x$$

$$\Leftrightarrow \quad 1 \le 2t+1 \le 2x+1$$

$$\Leftrightarrow \quad \boxed{\frac{1}{2x+1} \le \frac{1}{2t+1} \le 1}$$

■ 2 أ

ليكن x عنصرا من $]0;1]$

$$\frac{2}{x^2}\int_0^x \left(\frac{t}{1+2t}\right)dt = \frac{1}{x^2}\int_0^x \left(\frac{2t}{1+2t}\right)dt$$

$$= \frac{1}{x^2}\int_0^x \left(\frac{2t+1-1}{1+2t}\right)dt$$

$$= \frac{1}{x^2}\int_0^x \left(\frac{2t+1}{1+2t} - \frac{1}{1+2t}\right)dt$$

$$= \frac{1}{x^2}\int_0^x \left(1 - \frac{1}{1+2t}\right)dt$$

$$= \frac{1}{x^2}\int_0^x 1\,dt - \frac{1}{2x^2}\int_0^x \left(\frac{2}{2t+1}\right)dt$$

$$= \frac{1}{x^2}[t]_0^x - \frac{1}{2x^2}[\ln(2t+1)]_0^x$$

$$= \frac{1}{x} - \frac{\ln(2x+1)}{2x^2} = F(x)$$

■ 2 ب

لدينا حسب السؤال 1 :

$$\frac{1}{2x+1} \le \frac{1}{2t+1} \le 1$$

$$\Leftrightarrow \quad \frac{t}{2x+1} \le \frac{t}{2t+1} \le t$$

$$\Leftrightarrow \quad \frac{2}{x^2}\int_0^x \left(\frac{t}{2x+1}\right)dt \le \frac{2}{x^2}\int_0^x \left(\frac{t}{2t+1}\right)dt \le \frac{2}{x^2}\int_0^x t\,dt$$

$$\Leftrightarrow \quad \frac{2}{x^2(1+2x)}\left[\frac{t^2}{2}\right]_0^x \le F(x) \le \frac{2}{x^2}\left[\frac{t^2}{2}\right]_0^x$$

$$\Leftrightarrow \quad \frac{2x^2}{2x^2(1+2x)} \le F(x) \le \left(\frac{x^2}{2}\right)\frac{2}{x^2}$$

$$\Leftrightarrow \quad \boxed{\frac{1}{(1+2x)} \le F(x) \le 1}$$

و بما أن : $\lim\limits_{x\to0^+}\left(\frac{1}{1+2x}\right) = \lim\limits_{x\to0^+} 1 = 1$

فإن : $\lim\limits_{x\to0^+} F(x) = 1 = F(0)$

و بالتالي : F دالة متصلة على اليمين في الصفر.

■ 3

لدينا : $\int_0^x \left(\frac{2t}{2t+1}\right)dt = \int_0^x \underbrace{(2t)}_{u'}\underbrace{\left(\frac{1}{2t+1}\right)}_{v}dt$

$$= \left[\frac{t^2}{2t+1}\right]_0^x - \int_0^x \frac{-2t^2}{(2t+1)^2}dt$$

$$= \frac{x^2}{2x+1} + 2\int_0^x \left(\frac{t}{2t+1}\right)^2 dt$$

inscription.ma

■ 4 أ

في البداية لدينا : $h : x \to \dfrac{x}{1+2x}$

و هي دالة متصلة على $\mathbb{R} \setminus \left\{\frac{-1}{2}\right\}$ و بالأخص على المجال $]0;x]$

بحيث : $0 \le x \le 1$

إذن : h تقبل دالة أصلية نرمز لها بالرمز H بحيث : $H'(x) = h(x)$

لدينا إذن : $F(x) = \dfrac{2}{x^2}\displaystyle\int_0^x \left(\frac{t}{1+2t}\right) dt$

$$\Leftrightarrow \quad F(x) = \frac{2}{x^2} H(x)$$

$$\Rightarrow \quad F'(x) = \left(\frac{2}{x^2}\right)' H(x) + \left(\frac{2}{x^2}\right) H'(x)$$

$$\Rightarrow \quad F'(x) = \left(\frac{-4x}{x^4}\right)\int_0^x \left(\frac{t}{1+2t}\right) dt + \left(\frac{2}{x^2}\right)\left(\frac{x}{1+2x}\right)$$

$$\Rightarrow \quad F'(x) = \left(\frac{-2}{x^3}\right)\int_0^x \left(\frac{2t}{1+2t}\right) dt + \frac{2}{x(1+2x)}$$

بعد ذلك نستعمل نتيجة السؤال 3 نحصل على :

$$F'(x) = \left(\frac{-2}{x^3}\right)\left(\frac{x^2}{2x+1} + 2\int_0^x \left(\frac{t}{2t+1}\right)^2 dt\right) + \frac{2}{x(1+2x)}$$

$$= \frac{-2}{x(1+2x)} - \frac{4}{x^3}\int_0^x \left(\frac{t}{2t+1}\right)^2 dt + \frac{2}{x(1+2x)}$$

و بالتالي : $\boxed{F'(x) = \dfrac{-4}{x^3}\displaystyle\int_0^x \left(\frac{t}{2t+1}\right)^2 dt}$

■ 4 ب

لدينا حسب السؤال 1 : $\dfrac{1}{2x+1} \le \dfrac{1}{2t+1} \le 1$

$$\Leftrightarrow \quad \frac{t}{2x+1} \le \frac{t}{2t+1} \le t \quad ; (\forall t \ge 0)$$

$$\Leftrightarrow \quad \left(\frac{t}{2x+1}\right)^2 \le \left(\frac{t}{2t+1}\right)^2 \le t^2$$

$$\Leftrightarrow \quad \int_0^x \left(\frac{t}{2x+1}\right)^2 dt \le \int_0^x \left(\frac{t}{2t+1}\right)^2 dt \le \int_0^x t^2\, dt$$

$$\Leftrightarrow \quad \frac{-4}{x^3}\int_0^x \left(\frac{t}{2x+1}\right)^2 dt \ge F'(x) \ge \frac{-4}{x^3}\int_0^x t^2\, dt$$

$$\Leftrightarrow \quad \frac{-4}{x^3(1+2x)^2}\left[\frac{t^3}{3}\right]_0^x \ge F'(x) \ge \frac{-4}{x^3}\left[\frac{t^3}{3}\right]_0^x$$

$$\Leftrightarrow \quad \boxed{\frac{-4}{3(1+2x)^2} \ge F'(x) \ge \frac{-4}{3}}$$

■ 4 ج

لدينا : $F(x) = \dfrac{2}{x^2} H(x)$

بحيث : $H(x) = \displaystyle\int_0^x \left(\frac{t}{1+2t}\right) dt$

نلاحظ أن F دالة متصلة على $[0;x]$ و قابلة للإشتقاق على $]0;x[$ لإنها جداء دالتين متصلتين و قابلتين للإشتقاق

إذن حسب مبرهنة التزايدات المنتهية :

$$\exists\, c \in]0,x[\ ; \ F'(c) = \frac{F(x) - F(0)}{x - 0}$$

و بما أن : $\forall\, c \in]0,1] \ ; \ \dfrac{-4}{3} \le F'(x) \le \dfrac{-4}{3(1+2x)^2}$

فإن : $\dfrac{-4}{3} \le F'(c) \le \dfrac{-4}{3(1+2x)^2}$

لأن : $0 < c < x < 1$

ومنه : $\dfrac{-4}{3} \le \left(\dfrac{F(x) - F(0)}{x - 0}\right) \le \dfrac{-4}{3(1+2x)^2}$

بما أن : $\displaystyle\lim_{x \to 0^+}\left(\frac{-4}{3}\right) = \lim_{x \to 0^+}\left(\frac{-4}{3(1+2x)^2}\right) = \frac{-4}{3}$

فإن : $\displaystyle\lim_{x \to 0^+}\left(\frac{F(x) - F(0)}{x - 0}\right) = \frac{-4}{3}$

و بالتالي : F دالة قابلة للإشتقاق على اليمين في الصفر.

و لدينا : $\boxed{F'_d(0) = \dfrac{-4}{3}}$

■ و الحمد لله رب العالمين ■

inscription.ma